HACIA EL OCASO

B O I X C A R
obras completas

HACIA EL OCASO
EL SARGENTO MALASOMBRA
LA FUERZA DEL BIEN

EDICIONES TORAY, S. A.

Arnaldo de Oms, 51-53
BARCELONA
Doctor Julián Alvarez, 151
BUENOS AIRES

HAZAÑAS BELICAS
BOIXCAR

© *Ediciones TORAY, S. A.*
Prohibida la reproducción

Textos y dibujos de BOIXCAR
Portada de R. CORTIELLA

Depósito Legal B. 31649-1967

EDICIONES TORAY, S. A.
Arnaldo de Oms, 51-53 - BARCELONA
Doctor Julián Alvarez, 151 - BUENOS AIRES

Impreso por E. D. S. - Barcelona

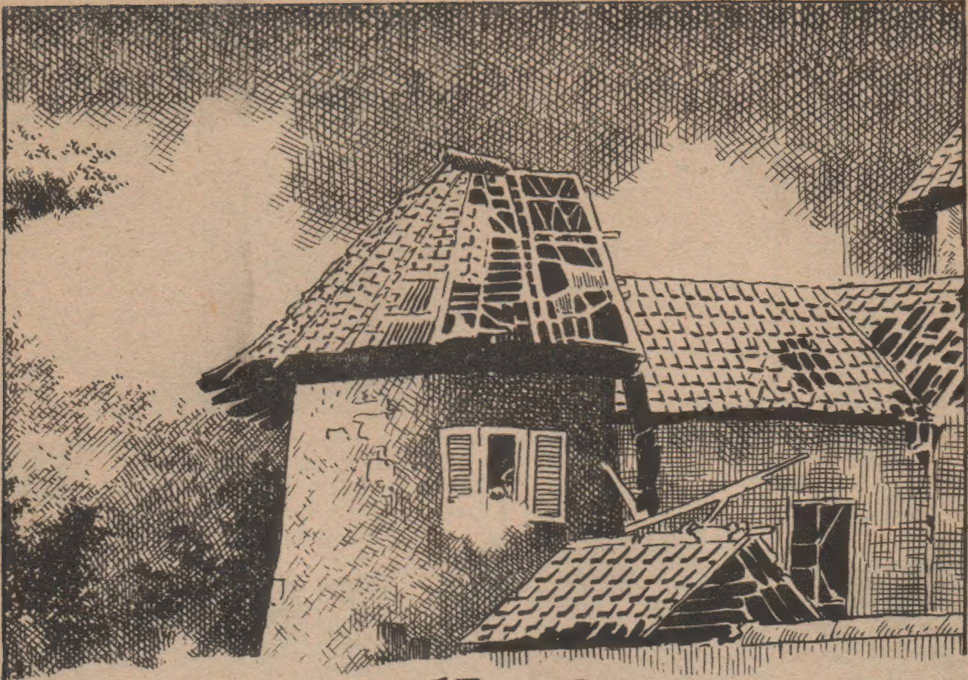

HACIA EL OCASO

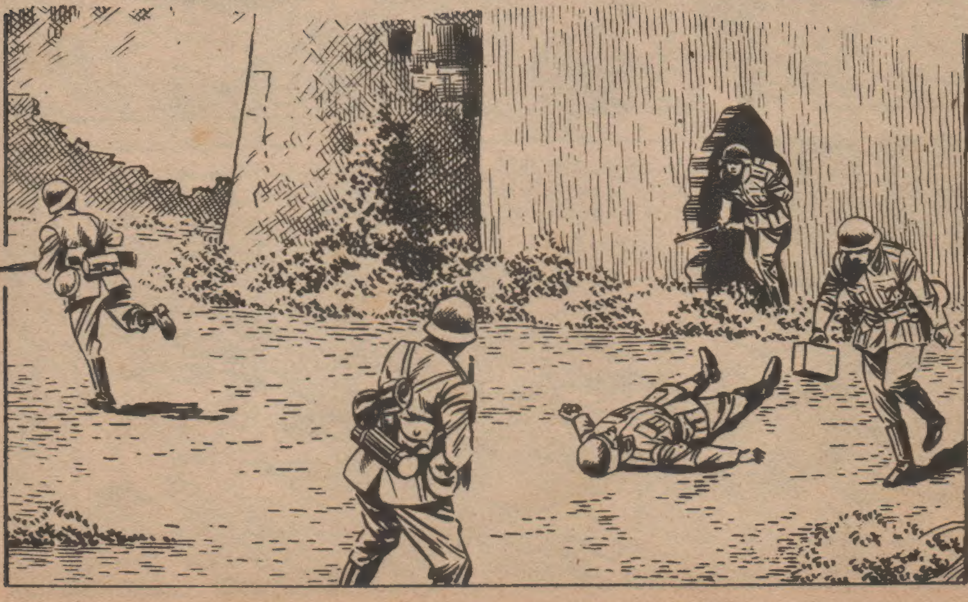

LOS PEQUEÑOS DEFECTOS DE LOS HOMBRES PUEDEN ORIGINAR SU MAYORES DESGRACIAS.
AÑO 1.917.
¿QUÉ TE HA PARECIDO FRANCIA, LARRY?
¿FRANCIA?
ESPERO QUE HABRÁ TODAVÍA ALGÚN LUGAR DONDE HAYA CASAS ENTERAS Y MUJERES GUAPAS.
ESO ES FRANCIA PARA TI, ¿EH?
HASTA AHORA SÓLO HEMOS VISTO AGUJEROS, REGINALD.
TIENES RAZÓN. NO ME EXPLICO CÓMO SE TE OCURRIÓ VENIR VOLUNTARIO. TU FAMILIA ES MUY RICA, ¿NO?
SÍ.

POZOS DE PETRÓLEO, FÁBRICAS... PERO MI PADRE QUIERE INTRODUCIRSE EN LA POLÍTICA. HIZO QUE YO ME ALISTARA VOLUNTARIO. OCUPAMOS LAS PRIMERAS PÁGINAS EN LOS PERIÓDICOS...
...Y DIJO FRASES COMO ÉSTA: "MI HIJO YA NO ES SÓLO MÍO, SE LO HE DADO A LA PATRIA".
VAYA... ¿PUEDO DECIRTE LO QUE PIENSO?
¿QUE MI PADRE NO OBRÓ BIEN?
SÍ,
EN ESE CASO, GUÁRDATE TUS OPINIONES.
AQUELLA NOCHE...
¡A LOS REFUGIOS!

EL BOMBARDEO DURÓ VARIAS HORAS.

LUEGO, LAS TROPAS ALEMANAS SE LANZARON AL ASALTO DE LAS POSICIONES.

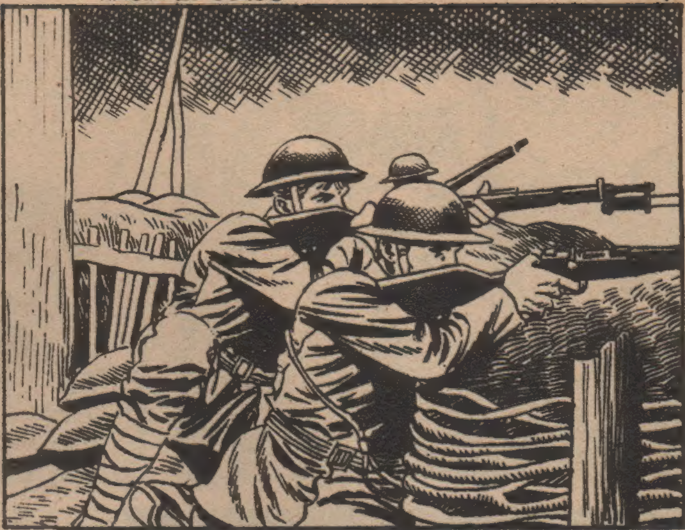

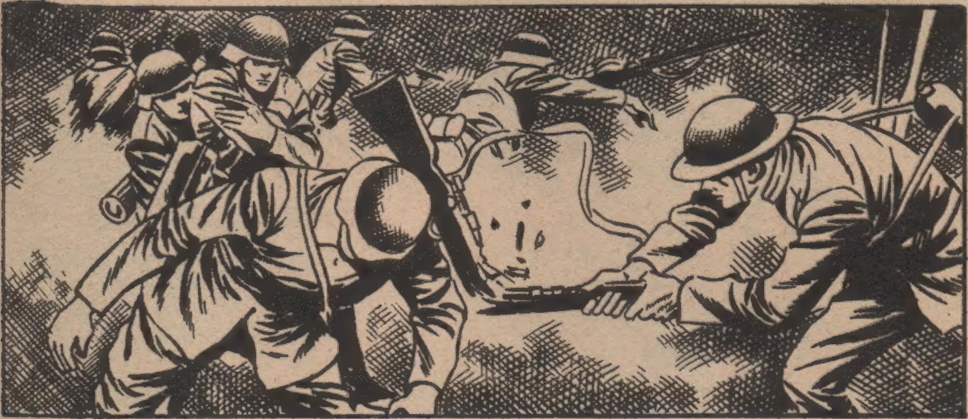

LOS AMERICANOS RESISTIERON VALIENTEMENTE Y EL ATAQUE SE CONVIRTIÓ EN RETIRADA.

LARRY, HAY UN TIPO QUE PRE-GUNTA POR TI.
GRACIAS, REGINALD.
TEMO QUE TE LLEVEN DE AQUÍ...
¿QUÉ TE HACE PENSAR ESO?
LA LÓGICA. TU PADRE SE HA CANSADO DE QUE SU HIJO JUEGUE AL HÉROE.
NO LO CREO. EN FIN, VOY A VER DE QUÉ SE TRATA.
HASTA LUEGO, REGINALD.
CUANDO TE MARCHES... ¡ADIÓS, REGINALD!

LARRY FUE CONDUCIDO AL CUARTEL GENERAL. LE RECIBIÓ EL GENERAL EN JEFE.
BIEN, AMIGO. CELEBRO CONOCERLE.
A SUS ÓRDENES, MI GENERAL.
TU PADRE ME HA PEDIDO QUE TE TENGA CONMIGO Y VOY A COMPLACERLE.
HE DECIDIDO DESTINARTE AL SERVICIO DE OBSERVACIÓN. ¿TE COMPLACE?
DESDE LUEGO, SEÑOR.
LARRY SE INCORPORÓ A SU NUEVO DESTINO.
PERO EL PAISAJE SEGUÍA SIENDO EL MISMO.
¡RUINAS! ¡SÓLO RUINAS!

DE PRONTO...
¿DE DÓNDE SALE USTED?
¿YO?
ES DIFÍCIL CREER QUE ENTRE TANTAS RUINAS PUEDA UNO ENCONTRAR ALGO TAN ENTERO Y PERFECTO.
NO DESESPERE. LA GUERRA NO HA TERMINADO AÚN.
POR DIOS, NO DIGA USTED ESO.
LAS GRANADAS DE LOS CAÑONES ALEMANES LLEGAN FÁCILMENTE AQUÍ.
HACE DOS DÍAS ESTAS CASAS ERAN TODAVÍA HABITABLES.

EN AQUEL MOMENTO...

¡VAMOS A UN REFU-GIO!
NO ES NECE-SARIO. SON OBU-SES DEL 38. NO NOS LOS ENVÍAN A NOSOTROS.

¿ESTÁ SEGURA?
SÍ.
¿TIENE MIEDO, SOLDADO?
POR USTED, SÍ.
TENGO QUE IRME. ADIÓS.
¡ESPERE!
¿PODRÉ VERLA MAÑANA?
DEPENDE DE LOS ALEMANES.
LA JOVEN DESAPARECIÓ ENTRE LAS RUINAS. AL DÍA SIGUIENTE VOLVIERON A ENCONTRARSE.
¡VAYA! ¡QUÉ CASUALIDAD!

PASADAS UNAS SEMANAS...
DENISE, JAMÁS FUI TAN FELIZ.
¿DE VERAS?
DENISE, ¿QUIERES SER MI ESPOSA?
DE TODO CORAZÓN.
LARRY OBTUVO UN PERMISO PARA TRASLADARSE A UN PUEBLO DE LA RETAGUARDIA.
PERO OMITIÓ SU INTENCIÓN DE CASARSE CON DENISE.
ENHORABUENA Y QUE DIOS OS BENDIGA, HIJOS MÍOS.
GRACIAS, PADRE.

DENISE SE QUEDÓ A VIVIR EN AQUEL PUEBLECITO.
CIERTO DÍA, LARRY RECIBIÓ LA VISITA DE REGINALD.
¿QUE TE HAS CASADO CON UNA ALDEANA?
SÍ.
¿LO SABE TU PADRE?
NO.
CREO QUE HAS HECHO UNA TONTERÍA.
NO IMPORTA. VENCERÉ TODAS LAS DIFICULTADES.
¿SABE TU ESPOSA QUIÉN ERES?
NO.
NO CREO QUE TU PADRE ACEPTE A TU ESPOSA, PERO DEBERÍAS HABERLE NOTIFICADO TU BODA.

LARRY ERA DÉBIL E INCONSECUENTE. DOS DEFECTOS QUE OCASIONAN CONFLICTOS EN LA VIDA DE UN HOMBRE.

... LA DERROTA DE LOS ALEMANES ERA INMINENTE.

...LO CAÑONES ALEMANES SEGUIAN SEMBRANDO RUINAS POR DOQUIER.

ESTA VEZ, EL OBJETIVO ERA EL PUEBLECITO DONDE VIVIA DENISE.

LARRY NO CONTESTÓ A SU AMIGO, PERO SUS PALABRAS QUEDARON GRABADAS EN SU MENTE.

LARRY ENCONTRÓ AL FIN A DENISE.

POCO TIEMPO DESPUÉS, ALEMANIA SE ENCONTRÓ AL LÍMITE DE SUS FUERZAS.
EL DÍA 7 DE NOVIEMBRE DE 1.918, LOS PLENIPOTENCIARIOS ALEMANES LLEGARON A LAS LÍNEAS ALIADAS PARA NEGOCIAR LA PAZ. ¡LA GUERRA HABÍA TERMINADO!
SEMANAS MÁS TARDE, ALGUNOS CONTINGENTES DE TROPAS AMERICANAS FUERON REPATRIADAS.
HA LLEGADO EL MOMENTO DE LA DESPEDIDA.

POCOS DÍAS DES-PUÉS...
VOLVERÁ, NO DEBO PREOCUPARME. SI SUPIERA QUE VAMOS A TENER UN HIJO, TAL VEZ HICIERA MÁS BREVE SU AUSENCIA.
PASARON LOS AÑOS Y DENISE NO VOLVIÓ A TENER NOTICIAS DE SU MARIDO.
AGOSTO DE 1.944, UNAS SEMANAS DESPUÉS DEL DESEMBARCO NORTEAMERICANO EN FRANCIA.

LAS FUERZAS NAZIS CEDIAN YA ANTE LA FUERZA IMPETUOSA DE LOS ALIADOS.
EN UNA ALDEA CERCANA AL SECTOR DEL COMBATE...
¡MAMÁ! ¡MAMÁ!
DIME, GILBERT.
LOS ALEMANES SE RETIRAN. NO SE PARARÁN EN NUESTRO PUEBLO.
¿ESTÁS SEGURO, HIJO?
SÍ, MAMÁ. MAÑANA ESTARÁN AQUÍ LOS AMERICANOS.
¡LOS AMERICANOS!
¡POBRE MAMÁ!
PERDONA QUE, SIN QUERER, TE HAYA RECORDADO A PAPÁ.

DENISE HABÍA HECHO CREER A SU HIJO QUE SU PADRE HABÍA MUERTO EN LOS ÚLTIMOS DÍAS DE LA ANTERIOR GUERRA.
NOS OCULTAREMOS EN EL MONTE HASTA QUE PASE TODO.
AQUELLA NOCHE...
...LOS AMERICANOS PENETRARON EN LA REGIÓN SIN DISPARAR UN SOLO TIRO.
NOS INSTALAREMOS EN ESA CASA.
PARECE QUE ESTÁ ABANDONADA.

NOS QUEDAREMOS AQUÍ DOS DIAS.
EL COMANDANTE LARRY MAC DONALD TOMÓ ASÍ POSESIÓN DE LA CASA DE SU ESPOSA E HIJO.
AL AMANECER...
¡VEHÍCULOS AMERICANOS!
MIRA, MAMÁ, NUESTRA CASÁ ESTÁ INTACTA.

BIEN VENIDOS A ESTA CASA. SOMOS SUS PROPIETARIOS.
GRACIAS, AMIGOS.
EL COMANDANTE Y YO SÓLO ESTAREMOS DOS DÍAS.
SERÁ UN PLACER TENERLE CON NOSOTROS.
VOY A PREPARARLES UN BUEN DESAYUNO.
GRACIAS, ES USTED MUY AMABLE.
¿EH? PARECE QUE...
¡DIOS MIO! ¿POR QUÉ ME HABRÁ SOBRESALTADO ESA VOZ?
¡DIOS MIO!

DENISE RECONOCIÓ INMEDIATAMENTE A SU ESPOSO.
UNA ANGUSTIA INDESCRIPTIBLE SE APODERÓ DE ELLA.
¡ES ÉL!
QUISO HUIR, PERO...
...TROPEZÓ CON LA RAMA DE UN ÁRBOL Y CAYÓ.
LARRY, SOLÍCITO, ACUDIÓ JUNTO A ELLA.
¿SE HA HECHO USTED...? ¡DIOS MÍO! ¡DENISE!
¿NO ME DICES NADA, DENISE?

HACE MUCHOS AÑOS QUE OLVIDASTE MI NOMBRE. ¿POR QUÉ RECORDARLO AHORA?
YO JAMÁS TE OLVIDÉ.
MI VIDA HA SIDO UN CALVARIO, DENISE.
¿PRETENDES QUE TE ESCUCHE?
SÍ, DENISE. POR FAVOR.
GILBERT, SIN QUERER, OYÓ LA CONVERSACIÓN QUE SU MADRE SOSTENÍA CON EL COMANDANTE AMERICANO.

MI PADRE ME IMPIDIÓ VOLVER CONTIGO, POR AQUEL ENTONCES ERA UN POLÍTICO INFLUYENTE. HIZO GESTIONES Y SE ENTERÓ QUE LOS DOCUMENTOS DE NUESTRA BODA HABIAN SIDO DESTRUIDOS.
EN 1.929, MI PADRE MURIÓ AL CONOCER SU RUINA. ME ENCONTRÉ SIN MEDIOS Y TRABAJÉ PARA CONSEGUIR EL IMPORTE DE MI PASAJE.
¿Y ESPERAS QUE YO CREA ESA FANTÁSTICA HISTORIA?
SÉ LO QUE ESTÁS PENSANDO: QUE PODIA HABERTE ESCRITO. NO PUDE. MI PADRE ME VIGILABA. LO HICE DOS AÑOS MÁS TARDE, Y MIS CARTAS FUERON DEVUELTAS.
LA DUREZA DE DENISE SE QUEBRANTÓ. ELLA HABIA ABANDONADO EL PUEBLO UN AÑO DESPUÉS DE LA PARTIDA DE SU ESPOSA.

PERO, ¿QUÉ PODEMOS ESPERAR? ¡TODO ESTÁ MUERTO ENTRE NOSOTROS?
NO, DENISE. TODAVÍA PODEMOS SER FELICES.
NO ES POSIBLE.
NOS SEPARA TU HIJO GILBERT, LARRY.
¿MI HIJO?
¡DENISE! NO COMPRENDO...
LE HE DICHO QUE HABÍAS MUERTO.
¡ERES CRUEL! TÚ HAS SUFRIDO PERO HAS TENIDO EL CONSUELO DE NUESTRO HIJO. YO HE ESTADO SIEMPRE SOLO, SIN DAR A NADIE EL AMOR QUE SIEMPRE GUARDÉ PARA TI. ¡NO TIENES DERECHO A PRIVARME DEL CARIÑO DE NUESTRO HIJO!

GILBERT, PROCURANDO NO SER VISTO, SE ALEJÓ DE AQUEL LUGAR.
ES PARA VOLVERSE LOCO.
GILBERT SE ALEJÓ HACIA EL MONTE.
MIRA, UN PAISANO FRANCÉS. TAL VEZ NOS SIRVA.
¿EH?
¡ALTO! ¡NO SE MUEVA!

QUEREMOS SALIR DE AQUÍ, JOVENCITO.
TÚ NOS CONDUCIRÁS HASTA NUESTRAS LÍNEAS.
¡ANDANDO!
¿ME DEJARÁN LIBRE DESPUÉS?
ÉSA ES NUESTRA INTENCIÓN.
ENTRETANTO...
¿QUÉ CONTESTAS, DENISE?
LO SIENTO, LARRY. NO PUEDO HACER NADA.
DENISE SE DEJÓ CEGAR POR EL EGOÍSMO Y EL RENCOR.

AQUE-
LLA
NOCHE...
GILBERT YA DEBERíA ES-TAR AQUí.
SOLDADOS ALE-MANES ANDAN POR EL MONTE VECINO, COMANDANTE.
¿QUÉ OCU-RRE?
¡MI HIJO! ¿HA-BRÁN MATADO A MI HIJO?
LO AVERI-GUARE-MOS.
POCO
DES-
PUÉS...
COMANDAN-TE...
¿QUÉ OCU-RRE?

YO VI AL MUCHACHO SUBIR HACIA EL MONTE.
¡DIOS MIO!
COGE TU METRALLETA Y ESPÉRAME EN EL SENDERO.
A SUS ÓRDENES, SEÑOR.
SUBIREMOS A LA CUMBRE.
ENCONTRARON HUELLAS DE DOS SOLDADOS ALEMANES.
POCO DESPUÉS, OTRAS CONFIRMABAN QUE GILBERT ESTABA CON ELLOS.

TENEMOS QUE ALCANZARLES.
CAMINARON DURANTE VARIAS HORAS.
¡MIRA!
ALLÍ ESTÁ EL PUEBLO DE LEVEILLE.
BIEN. ESPERO QUE SABRÁS MORIR COMO UN HOMBRE.
¡ASESINOS!
TACTAC
TAC
LOS ALEMANES CAYERON AL SUELO SIN VIDA.
Y, DE PRONTO...

¡PAPÁ!
¿EH?
OÍ TU CONVERSACIÓN CON MAMÁ... ¡NO QUIERO QUE NOS DEJES!
¡HIJO MIO!
CON EL CORAZÓN REBOSANTE DE ALEGRIA, TOMARON EL CAMINO DE REGRESO.
¡MAMÁ!
¡HIJO MIO!
TÚ ME DISTE LA VIDA Y ÉL ME HA LIBRADO DE LA MUERTE. OLVIDA TODO CUANTO PUEDA SEPARARTE DE MI PADRE Y TEN EN CUENTA SÓLO LO QUE A ÉL TE UNE.

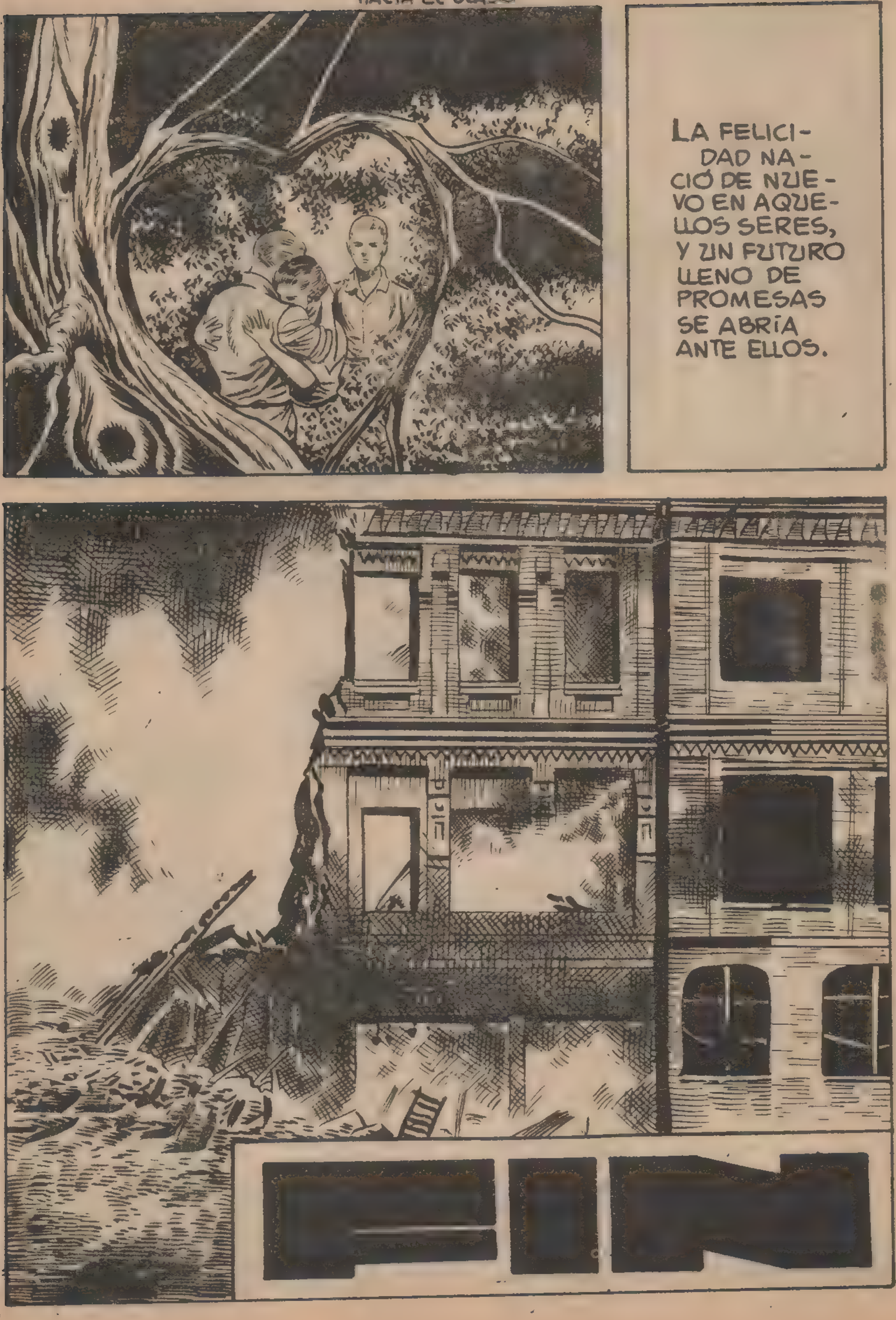
LA FELICIDAD NACIÓ DE NUEVO EN AQUELLOS SERES, Y UN FUTURO LLENO DE PROMESAS SE ABRÍA ANTE ELLOS.
FIN

El SARGENTO MALASOMBRA

NADIE SE MUERE PORQUE UNA CHICA LE DIGA QUE NO, SID.
YO...
DIANA ES LA ÚNICA CHICA QUE PARECIÓ INTERESARSE POR MÍ... ¡SNIF! YO... ¡SNIF!
¡A VER SI VAS A LLORAR TAMBIÉN!
NO LLORARÉ, PERO NO POR FALTA DE GANAS. CUANDO EMPEZABA A HACERME ILUSIONES APARECE ESE GUAPO Y ELEGANTE AVIADOR... DIANA NO PODÍA POR MENOS QUE PREFERIRLE.
TÚ TIENES MUCHAS CUALIDADES.
PERO SOY MUY FEO.
HABLA CON ELLA, HAZ ALGO... ¡LUCHA!
QUIZÁ TENGAS RAZÓN. SÍ, ¡LUCHARÉ!

SID SE DIRIGIÓ AL PUEBLECITO DONDE VIVÍA DIANA.
KEN TIENE RAZÓN. NO DEBO DESANIMARME.
HOLA, DIANA. TE ESTABA ESPERANDO.
HOLA, SID.
¿ADIVINAS A QUÉ HE VENIDO? ¿NO? PUES ¡HE VENIDO A POR TU AMOR!
POR DIOS, SID.
NUNCA HUBO AMOR ENTRE NOSOTROS.
PERO AHORA SÍ LO HAY, DIANA.
LO SIENTO, SID. YO NO TE AMO.
PERO, ¿POR QUÉ, DIANA?

ERES UN GRAN MUCHACHO, SID, PERO NO ERES MI TIPO.
SÍ, ES NATURAL.
¡LUCHAR! ¡NADIE PUEDE LUCHAR POR EL AMOR DE UNA MUJER CON UNA NARIZ DE CYRANO COMO LA MÍA!
ABATIDO POR SU FRACASO REGRESÓ A SU CASA.
EN SUS SUEÑOS SÓLO GIRABA LA IMAGEN DE LA MUJER AMADA.
PASÓ EL TIEMPO. DIANA NO SE HABÍA CASADO Y SID MANTENÍA VIVA UNA PEQUEÑA LLAMITA DE ESPERANZA.
ESTALLÓ LA GUERRA. SID FUE NOMBRADO SARGENTO, Y ANTES DE PARTIR FUE A DESPEDIRSE DE DIANA.
¿VIENES A DESPEDIRTE? PASA, SID.
GRACIAS, DIANA.

HE SIDO DESTINADO A ÁFRICA. ¿QUERRÁS SER MI MADRINA DE GUERRA?
ENCANTADA, SID.
SERÁS UN GRAN SOLDADO Y ESPERO QUE MIS CARTAS TE ALIENTEN.
PUEDES ESTAR SEGURA. A PROPÓSITO, ¿CUÁNDO TE CASAS?
ESPERAREMOS A QUE TERMINE LA GUERRA.
AQUEL APLAZAMIENTO INDEFINIDO DE LA BODA DE DIANA, HIZO SALTAR DE ALEGRÍA EL CORAZÓN DE SID.
PASADO EL TIEMPO...
¿CARTA DE LA NOVIA?
¡QUÉ MÁS QUISIERA YO!
ME DIO UNAS CALABAZAS MÁS GRANDES QUE EL PARLAMENTO.
¿DEMASIADO GUAPA?
PARA UN TÍO FEO COMO YO, SÍ.

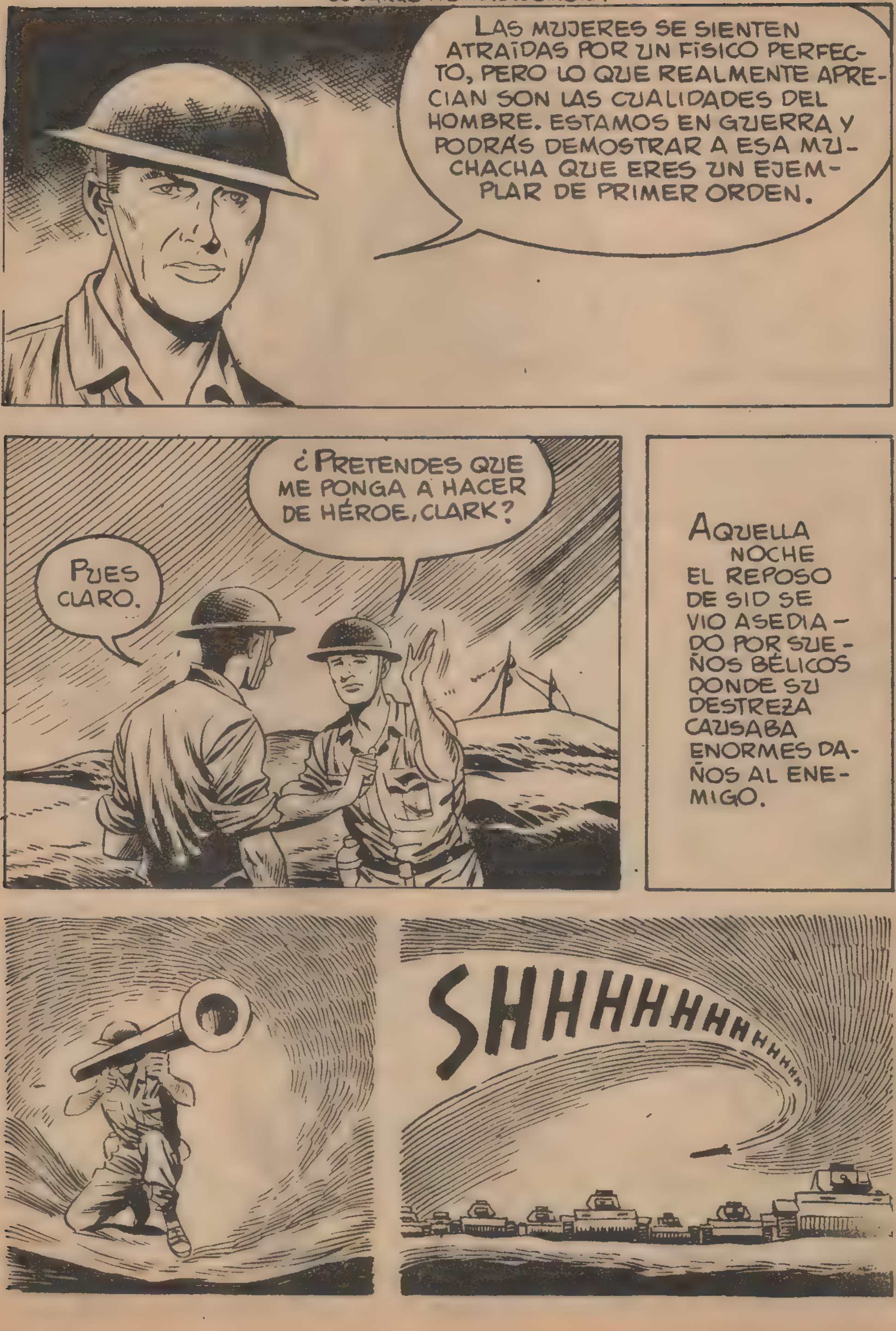
LAS MUJERES SE SIENTEN ATRAÍDAS POR UN FÍSICO PERFECTO, PERO LO QUE REALMENTE APRECIAN SON LAS CUALIDADES DEL HOMBRE. ESTAMOS EN GUERRA Y PODRÁS DEMOSTRAR A ESA MUCHACHA QUE ERES UN EJEMPLAR DE PRIMER ORDEN.
¿PRETENDES QUE ME PONGA A HACER DE HÉROE, CLARK?
PUES CLARO.
AQUELLA NOCHE EL REPOSO DE SID SE VIO ASEDIADO POR SUEÑOS BÉLICOS DONDE SU DESTREZA CAUSABA ENORMES DAÑOS AL ENEMIGO.
SHHHHHHHHHHHHHH

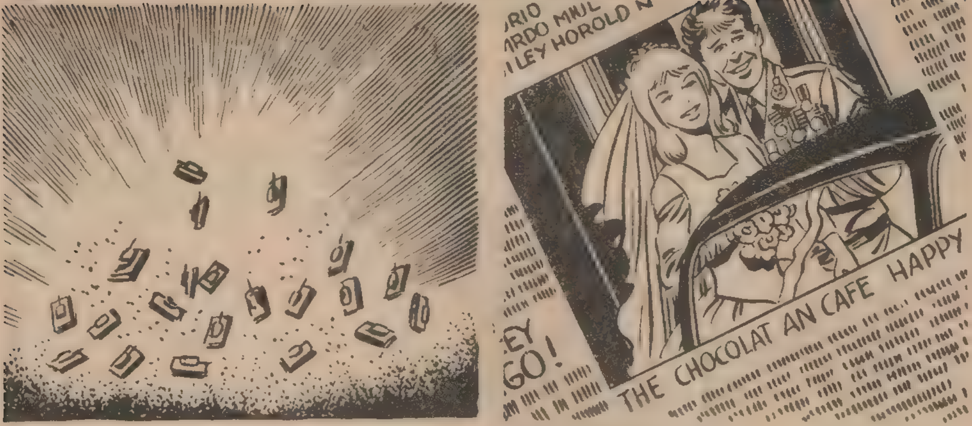

AL FINAL DEL SUEÑO SE VIO EN LAS PRIMERAS PÁGINAS DE LOS PERIÓDICOS, CARGADO DE MEDALLAS Y DEL BRAZO DE SU ESPOSA, LA LINDA DIANA.

SI SALE BIEN, LO ÚNICO QUE PUEDES CONSEGUIR ES QUE EL CAPITÁN TE FE- LICITE.
POCO DES- PUÉS...
SERÁ DIFÍCIL ENCONTRAR UN PRISIONERO, SID.
CREO QUE SERÁN LOS ALEMANES QUIE- NES NOS ENCUENTREN A NOSOTROS, CLARK.
SID NO ESTA- BA EQUI- VOCADO.
¿LOS LI- QUIDO?
NO. LOS HA- REMOS PRISIO- NEROS.

¡ARROJEN SUS ARMAS!
¡ATIZA!
YA NO HABRÁ MÁS GUERRA PARA USTEDES.
ESO PARECE.
MÁS TARDE...
ADIÓS A TODAS MIS ILUSIONES.
NO PIERDAS LA ESPERANZA.
PODEMOS ESCAPARNOS.
¡ES CIERTO! ¡VIVA!
SÓLO NOS VIGILAN DOS CENTINELAS. ESCUCHA...
Y CUANDO LA OCASIÓN SE PRESENTÓ...

TOC
¡EH! ¡MIRE QUE LE HA OCURRIDO A SU COMPAÑE - RO!
¿EH?
EN - TON - CES...
¡CORRE, SID!
¡YA VOY!

¡AHORA ES LA OCASIÓN DE HACER UN PRISIONERO!
Y MIENTRAS CLARK SE ALEJABA HACIA LA LIBERTAD...
¡YA NO ESTÁN LOS ALEMANES!
DE PRONTO...
¡AHORA NO ESCAPARÁS!
NO QUIERO ESCAPAR. POR ESO HE VUELTO.
¡VAS A MORIR!
¡QUÉ TONTERÍA! ¡VIVO NO OS DARÉ NINGUNA MOLESTIA!
SID PUSO TODOS SUS NERVIOS EN TENSIÓN, Y DE PRONTO...

¡AUG!
LO SIENTO, AMIGO.
Y AHORA, ¡PIES PARA QUE OS QUIERO!
MIENTRAS HAY VIDA, HAY ESPERANZA.
POCO DESPUÉS...
¡ME HE PERDIDO! ¡NO CONOZCO ESTA CARRETERA!
¡UN CONVOY ALEMÁN! ¿NO QUERÍA SER UN HÉROE? TAL VEZ ÉSTA SEA LA OCASIÓN.

ME SUBIRÉ AL ÚLTIMO CA-MIÓN.
QUE DIOS ME PROTE-JA.
¡ATIZA! ¿QUÉ ES ES-TO?
PARECE LA CUEVA DE ALÍ BABÁ.
¡ATIZA! LOS ALE-MANES PREPARAN ALGO GORDO.

¡CUÁNTO DAÑO SE PODRÍA HACER AQUÍ CON UNA BOMBA!
¿HE DICHO BOMBA? ¡ESTE TANQUE DE GASOLINA PUEDE SER UNA BOMBA ESTUPENDA!
¡A ÉL! ¡UN SOLDADO INGLÉS!
¡YA TIRAN! ¡ESTE BICHO MARCHA A LAS MIL MARAVILLAS!
¡PASO LIBRE! ¡ESTO ES UN CICLÓN!
¡ME SIGUEN DOS MOTORISTAS! ¡NO PODRÁN IMPEDIR MIS PROPÓSITOS!

ESTO ES EL TE-CHO CAMUFLADO DE LA CUEVA.
EL RESPLANDOR DE LAS EXPLOSIONES FUE VISTO A DECENAS DE KILÓMETROS EN EL DESIERTO.
¡UF! ¡POR POCO NO LO CUENTO!
HA QUEDADO TODO DESTRUIDO.
EL INGLÉS DEBE DE HABER MUERTO.

LOS MOTORISTAS SE ALEJAN. YA PUEDO SALIR.
AHORA TRATARÉ DE ORIENTARME.
AL POCO RATO...
¡ATIZA! ESTO ES UN PUESTO DE MANDO.
¡UN GENERAL! ¿EH?... ¡SE ME OCURRE UNA IDEA!
ME OCULTARÉ BAJO EL BLINDADO DEL GENERAL.

POCO DESPUÉS, EL BLINDADO EMPRENDIÓ LA MARCHA.
LA CARRERA SE PROLONGÓ DURANTE CASI DOS HORAS.
PRONTO TENDRÉ EN EL ESTÓMAGO TODO EL POLVO DEL DESIERTO.
VOY A ESTIRAR UN POCO LAS PIERNAS.
¡AHORA ES LA MIA!
VESTIDO CON EL UNIFORME DE ESE ALEMÁN, ME METERÉ DENTRO DEL BLINDADO.

AHORA LLEVO UN INFORME COMPLETO DE LAS OPERACIONES QUE SE REALIZARÁN MAÑANA.
ASÍ ES, MI GENERAL.
EL GENERAL NO ADVIRTIÓ EL CAMBIO OPERADO EN SU CHÓFER, PERO...
¡ÉSTE NO ES EL CAMINO, CHÓFER!
¡TAMPOCO YO SOY SU CHÓFER!
Y, SI LO DUDA, AHÍ VA ESTE ARGUMENTO DE CONVICCIÓN.
¡Y AHORA, A CASITA!
¿QUÉ LE PASA A ESE LOCO?

ES EL COCHE BLINDADO DEL GENERAL.
¡Y VA HACIA LAS LÍNEAS ENEMIGAS!
¡ATENCIÓN! A ESE BLINDADO ENEMIGO!
¡ALTO! ¿QUIÉN VA?
NO SEAS CAMELLO, MUCHACHO. SOY TAN INGLÉS COMO TÚ.
SID, DESPUÉS DE ENTREGAR AL GENERAL, HIZO UN DETALLADO INFORME. LUEGO SE INCORPORÓ DE NUEVO A SU UNIDAD.
¿Y SABES QUÉ ME DIJO EL CORONEL CUANDO LEYÓ QUE DESTRUÍ MÁS DE CIEN TANQUES?
QUE ESTABAS LOCO.

SÍ, ¿CÓMO LO SABES?
PORQUE NO HAY NADIE QUE SE TRAGUE ALGO TAN FANTÁSTICO.
AUNQUE SEA VERDAD, NADIE LO CREERÁ, SID.
QUÉ DESGRACIADO SOY.
GRACIAS A LA CAPTURA DEL GENERAL, PORTADOR DE UN PLAN COMPLETO DE CAMPAÑA, EL MANDO ALIADO TOMÓ SUS MEDIDAS, Y CUANDO LOS ALEMANES INICIARON EL ATAQUE...

... LOS APARATOS INGLESES CONVIRTIERON LOS TANQUES ALEMANES EN UN MONTÓN DE CHATARRA. AQUELLA VICTORIA FUE CONSEGUIDA GRACIAS A SID.
POCO TIEMPO DESPUÉS...
HA SIDO HECHO PRISIONERO UN MOTORISTA ALEMÁN QUE CONFIRMA LO DICHO POR EL SARGENTO SID.
¡DIOS MÍO!
SID, RECIBIÓ UNA VERDADERA LLUVIA DE CONDECORACIONES. TODOS LOS EJÉRCITOS ALIADOS LE IMPUSIERON SUS MEJORES RECOMPENSAS AL MÉRITO Y AL VALOR.
Y LAS REVISTAS DE CASI TODO EL MUNDO PUBLICARON SU FOTOGRAFÍA.
CARIOCA
The ILLUSTRATED
THE SPHERE
ESE MUCHACHO TE PRETENDIÓ, ¿NO ES CIERTO, DIANA?
SÍ, MAMÁ.

ERA AMABLE HASTA LA EXAGE-RACIÓN. UN TARRO DE CONFITURA CON NARIZ. POR ESO PREFERÍ A LE-WIS.
PARA SID, UNA FACETA AGRADABLE DE SU FAMA, FUE QUE SARA DIN, UNA CÉLEBRE ARTISTA, SE INTERESARA POR ÉL.
QUISIÉRAMOS UNAS FOTOGRAFÍAS PARA LA PREN-SA.
TOMEN LAS QUE QUIERAN, MUCHA-CHOS.
Y SID APARE-CIÓ DE NUE-VO EN LA PREN-SA DE TODO EL MUNDO, ESTA VEZ DEL BRAZO DE UNA BELLE-ZA...
...TAN SENSACIONAL COMO SARA DIN...

¿QUÉ TE PASA, DIANA?
¡SIO DEL BRAZO DE ESA SARA DIN!
PERO, ¿SE PUEDE SABER QUÉ TE OCURRE?
NO LO SÉ, PERO ESTOY RABIOSA.
POR PRIMERA VEZ, DIANA SE DABA CUENTA DE SUS VERDADEROS SENTIMIENTOS
Y CUANDO LEWIS FUE A VISITARLA...
¿CUÁNTOS APARATOS ENEMIGOS HAS DERRIBADO HOY?
NINGUNO. ¿POR QUÉ LO PREGUNTAS?

¿QUÉ CLASE DE PILOTO ERES TÚ?
¡DIANA!
VEO QUE TE DESLUMBRAN LOS ÉXITOS DE ESE NARIZOTAS A QUIEN DISTE CALABAZAS.
NO. PERO VEO QUE PERDÍ EN LA ELECCIÓN.
CUANDO LA GUERRA TERMINE, DESPROVISTO DE SUS MEDALLAS Y Y DE ESA AUREOLA DE HÉROE, VOLVERÁ A SER UN INSULSO NARIGÓN. EN CAMBIO YO...
CUANDO SID PIERDA EL BRILLO DE SUS MEDALLAS Y LE QUEDE SÓLO SU NARIZ, SEGUIRÁ SIENDO UN HOMBRE. EN CAMBIO TÚ, SEGUIRÁS SIENDO UN GUAPO MEQUETREFE.
ESTO ES DEMASIADO.

¡ME VOY!
¡HUUU!
CASUALMENTE, SID LLEGABA EN AQUEL MOMENTO...
¿CON QUIÉN?
¡PUEDE QUEDARSE CON ELLA!
¡SID! ¡SID! PERDÓNAME. TE QUIERO SÓLO A TI.
¡DIANA! ¿ESTÁS SEGURA? ¿PUEDO CREERTE?
Y NO CREAS QUE ES TU AUREOLA DE HÉROE LO QUE ME ATRAE HACIA TI. ESO ES UN FALSO FULGOR. TE QUIERO PORQUE ERES TODO UN HOMBRE...
DIANA, SOY EL HOMBRE MÁS FELIZ DEL MUNDO.
TODO TERMINÓ BIEN PARA SID. DÍAS MÁS TARDE SE CELEBRÓ LA BODA. EN LOS HOMBRES, COMO EN LOS FRASCOS DE PERFUME, NO IMPORTA LA BELLEZA DEL ENVASE, SINO LA CALIDAD DEL CONTENIDO.
FIN

LA FUERZA DEL BIEN

UN HOMBRE FUE ACUSADO DE HOMICIDIO Y HABÍA CUMPLIDO DIEZ AÑOS DE CONDENA. JOVEN AÚN, UN PORVENIR DUDOSO SE ABRÍA ANTE ÉL. NO SE REBELABA CONTRA AQUELLA SITUACIÓN; ERA INOCENTE, PERO CON SU CASTIGO ENCUBRÍA AL VERDADERO HOMICIDA: SU PADRE.
¡DIEZ AÑOS!
TELEFONEARÉ AL QUE FUE ABOGADO DE MI PADRE. TAL VEZ PUEDA AYUDARME.
¿ANDRÉ ARNOUL?... ¡AH, SÍ! NO PUEDO DARTE BUENAS NOTICIAS. VEN A VERME.
¿CÓMO ESTÁ USTED, SEÑOR JANVER?
MUY BIEN. SIÉNTATE.
VEO QUE MI PRESENCIA NO LE ES GRATA. DÍGAME LO QUE SEA Y ME IRÉ.
ESTÁ BIEN.

TU PROCEDER CAUSÓ LA MUERTE DE TU PADRE. AL MORIR ESTABA ARRUINADO Y NADA PUDO DEJARTE. EN MEMORIA DE LA AMISTAD QUE ME UNIÓ A ÉL, TOMA ESTOS MILES DE FRANCOS Y QUE DIOS TE AYUDE.
LE AGRADEZCO SUS BUENAS INTENCIONES, PERO ME BASTARÁ CON LA AYUDA DE DIOS.
ADIÓS, ANDRÉ.
JAMÁS LLEGARÉ A COMPRENDER CÓMO ESE JOVEN, QUE FUE MODELO DE HIJOS, LLEGARA A OBRAR DE AQUELLA MANERA.
ANDRÉ ESTABA CONVENCIDO DE QUE YA NO LE QUEDABA AMIGOS EN SU ANTIGUA ESFERA SOCIAL.
PERO EN LA CÁRCEL HABÍA HECHO ALGUNAS AMISTADES.
ALGUIEN PREGUNTA POR TI. ME HA DICHO QUE SE LLAMA ANDRÉ.
¿ANDRÉ?

¡ANDRÉ! ¡QUÉ ALEGRÍA!
HOLA, MAC.
NECESITO TRABAJO, MAC. ¿PUEDES AYUDARME?
HUM.
MIRA, ANDRÉ, CUANDO UNO HA PASADO DIEZ AÑOS EN LA CÁRCEL LO DE MENOS ES LA LEY, LO IMPORTANTE ES VIVIR.
59
PUEDE QUE TENGAS RAZÓN. PERO NO ACEPTO ESA FILOSOFÍA. GRACIAS, MAC.
DE NADA, CHICO. LO SIENTO.
POCO DESPUÉS, ANDRÉ DEAMBULABA POR LAS CALLES...

Tour de CHANT
LEGION
¡LA LEGIÓN! UN BUEN REMEDIO PARA OLVIDAR LAS PENAS, PERO SE PUEDE DEJAR LA VIDA.
YO HABÍA PENSADO EN IR, PERO LE TENGO GRAN APEGO A MI VIDA.
TODO ANTES QUE VOLVER A LA CÁRCEL.
ANDRÉ HABÍA DECIDIDO NO DEJAR EL CAMINO RECTO. Y SE ALISTÓ EN LA LEGIÓN.

SEMANAS MÁS TARDE...
CREO QUE PODEMOS AVANZAR TRANQUILOS, ALBERT.
ERES UN NOVATO, ANDRÉ. NO TE FÍES NUNCA DEL SILENCIO.

SEGUIREMOS ADELANTE. PERO ABRE BIEN LOS OJOS.
¿POR QUÉ ME ESCOGISTE PARA ESTA MISIÓN? MARCEL ES MÁS VETERANO QUE YO.
NO ME GUSTA, MARCEL.
TIENE CARA DE ASESINO.
¿Y LO ES?
¿LO ES REALMENTE?
¡Y YO QUÉ SÉ!
PERO YO NO ME FÍO DE ÉL.
TAL VEZ TENGAS RAZÓN.

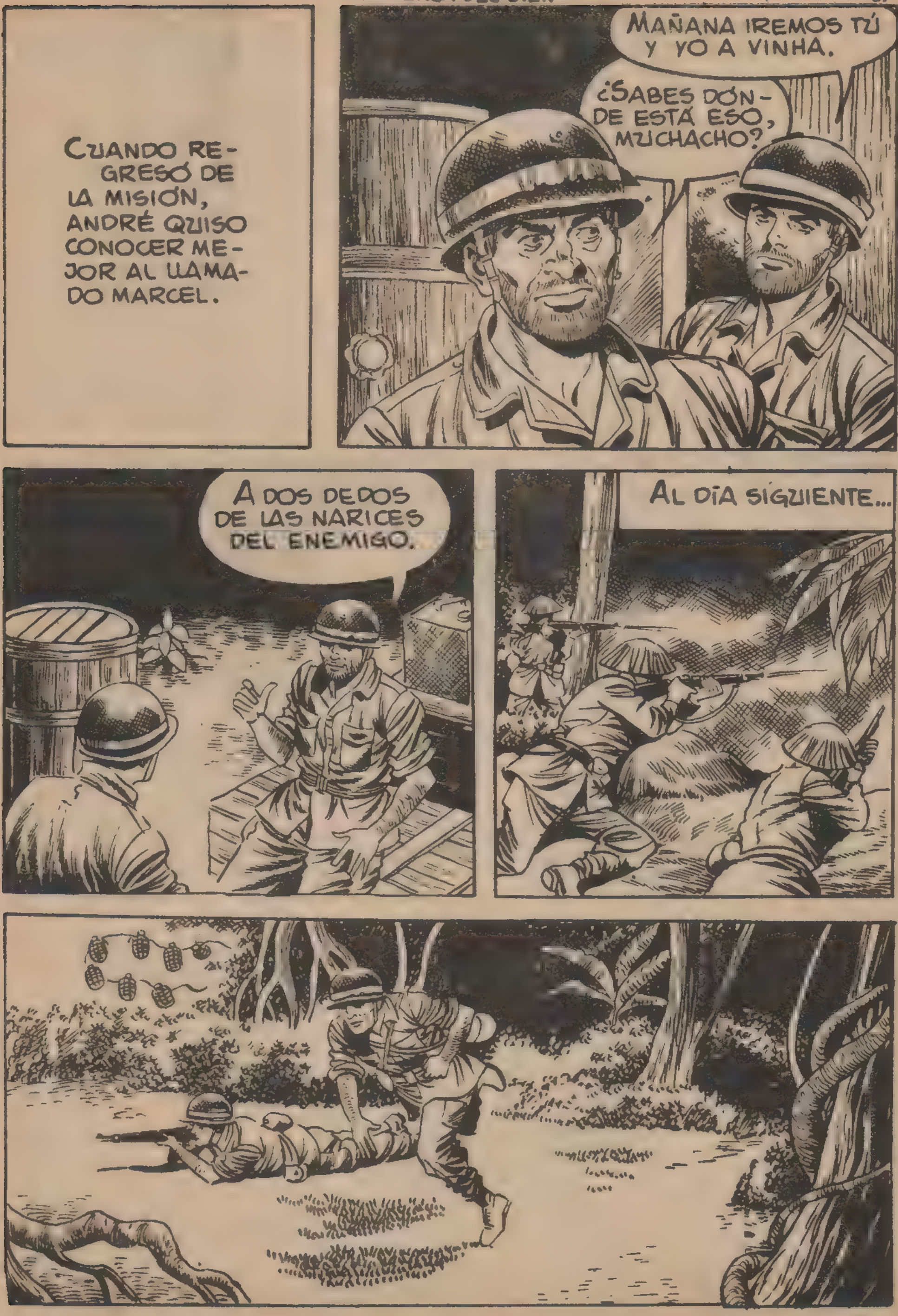
CUANDO REGRESÓ DE LA MISIÓN, ANDRÉ QUISO CONOCER MEJOR AL LLAMADO MARCEL.
MAÑANA IREMOS TÚ Y YO A VINHA.
¿SABES DÓNDE ESTÁ ESO, MUCHACHO?
A DOS DEDOS DE LAS NARICES DEL ENEMIGO.
AL DÍA SIGUIENTE...

¡APRISA, ANDRÉ, CORRAMOS!

DESDE AQUEL DÍA, ANDRÉ Y MARCEL SE HICIERON INSEPARABLES.
ANDRÉ SE DIO CUENTA DE QUE BAJO EL ASPECTO DE MARCEL SE ESCONDÍA UN CORAZÓN NOBLE Y BONDADOSO.
LA AMISTAD CRECIÓ ENTRE AMBOS. Y UN DÍA...
VOY A CONFESARTE ALGO, MARCEL. SOY UN EXPRESIDIARIO QUE ESTUVO DIEZ AÑOS EN LA CÁRCEL ACUSADO DE HOMICIDIO.
PERO TÚ ERES INOCENTE.

¿EH? ¿CÓMO LO SABES?
TU PROCEDER NO ES EL DE UN ASESINO.
¿A QUIÉN QUISISTE ENCUBRIR, ANDRÉ?
A MI PADRE.
CIERTO DÍA SORPRENDÍ UNA DISCUSIÓN DE MI PADRE CON SU SOCIO. ÉSTE LE ACUSABA DE FRAUDE Y LE PIDIÓ PARA CUBRIR LA ESTAFA UN VALIOSO COLLAR QUE HABÍA PERTENECIDO A MI MADRE. QUEDARON EN VERSE AL DÍA SIGUIENTE.
MI PADRE ACUDIÓ A LA CITA Y YO LE SEGUÍ. CUANDO SALIÓ DE LA CASA YO ENTRÉ Y ENCONTRÉ EL CADÁVER DEL SEÑOR REGNIER.
¿Y EL COLLAR?
NO APARECIÓ. SEGURAMENTE MI PADRE LO HABÍA VENDIDO CON ANTERIORIDAD.
¡HUM!

¿CÓMO ERA ESE COLLAR?
DE ESMERALDAS ENGARZADAS EN PLATINO.
¿EL CIERRE ERA DE ORO Y ESTABA DETERIORADO?
¿CÓMO PUEDES SABERLO?
HACE TIEMPO YO ME DEDICABA A LA COMPRA Y VENTA DE JOYAS ROBADAS.
¿ROBADAS? ¿Y RECUERDAS ESE COLLAR?
YO PARTICIPÉ EN SU COMPRA.
¿RECUERDAS EN QUÉ FECHA APROXIMADAMENTE?
NO. HACE TANTO TIEMPO...
COMPRENDO.
POCO DESPUÉS...
¿HAS VISTO A ALBERT?
SALIÓ EN MISIÓN

ENTRETANTO, EN LA JUNGLA...
ESTAMOS PERDIDOS. TRATARE DE REUNIRME CON LOS MIOS.
ESTAMOS CERCADOS. TENEMOS QUE PEDIR AYUDA.
¡ATENCIÓN!
¡EH, MARCEL! ¿NO PREGUNTABAS POR ALBERT? ÉL Y SU GRUPO SE HALLAN CERCADOS.
¿EH?

INMEDIATAMENTE SE FORMÓ UN GRUPO DE VOLUNTARIOS PARA RESCATAR A LOS CERCADOS. MARCEL IBA CON ELLOS.

MARCEL, CON SU PECULIAR FORMA DE ATAQUE, ABRIÓ BRECHA EN EL ENEMIGO.

LLEGARON HASTA EL LUGAR EN QUE SE HALLABAN CERCADOS LOS SOLDADOS.

¡TODOS AQUÍ! ¡NO TARDARÁN EN REACCIONAR!
TÚ Y YO, ALBERT, ANTES DE ESCAPAR, TENEMOS QUE HABLAR.
¡AUG!
MARCEL ASESTÓ UN TREMENDO PUÑETAZO EN LA MANDÍBULA DE ALBERT QUE CAYÓ SIN SENTIDO. LUEGO LO LLEVÓ A UN LUGAR OCULTO...
...Y CUANDO VOLVIÓ EN SÍ...
DE TI DEPENDE QUE NUESTRA CONVERSACIÓN SEA AMISTOSA, ALBERT.
¿QUÉ TE PASA? ¡ESTÁS LOCO!
HACE DIEZ AÑOS ME VENDISTE UN COLLAR DE ESMERALDAS. COSTÓ LA VIDA A UN HOMBRE Y TÚ LO MATASTE.

TÚ TAMPOCO TE ANDABAS POR LAS RAMAS CUANDO SE TRATABA DE UN BUEN NEGOCIO.
YO JAMÁS HE MATADO A NADIE.
QUIERO QUE ME CUENTES COMO FUE, ALBERT.
ESTÁ BIEN.
ENTRÉ EN CASA DE REGNIER PARA ROBAR. ESTÉ LLEGUÓ INESPERADAMENTE Y ME OCULTÉ. AL POCO RATO HIZO SU APARICIÓN OTRO TIPO; DISCUTIERON Y LE ENTREGÓ UN COLLAR. POCO DESPUÉS, APORREÉ A REGNIER Y DESAPARECÍ CON EL COLLAR.
OTRO PASÓ DIEZ AÑOS EN LA CÁRCEL POR TU CULPA.
ESO A MÍ NO ME IMPORTA.
¿SE PUEDE SABER QUÉ PRETENDES?
REHABILITAR A UN POBRE MUCHACHO QUE TIENE ALGO DE LO QUE TÚ Y YO CARECEMOS: DECENCIA.

PERO, ¿TÚ CREES QUE VOY A HACER PÚBLICO LO QUE ACABO DE CONTARTE?
¡SÍ!
¡Y AHORA MISMO! TIENES PLUMA Y PAPEL. ESCRIBE.
¡ESTÁS LOCO!
PERO, SI TANTO TE INTERESA ESA DECLARACIÓN, NO DISPARARÁS.
ERES UN SAPO, PERO TIENES RAZÓN.
MARCEL NO CONSIGUIÓ LO QUE QUERÍA, PERO AHORA SABÍA CON CERTEZA QUIÉN FUE EL ASESINO DE PIERRE REGNIER.
HOLA, ANDRÉ.
¿QUÉ TE OCURRE, MARCEL?
PENSABA EN LOS QUE SALIERON ESTA MAÑANA EN MISIÓN.
¡ANDA, Y SE MARCHA SIN DECIR PALABRA.

MARCEL VA HACIA LOS PANTANOS. NO SALDRÁ VIVO DE ALLÍ.
TENGO LA IMPRESIÓN DE QUE ALGUIEN ME SIGUE. ESPERO QUE SEA ALBERT.
¡AHORA!
UN LIGERO ROCE PREVINO A MARCEL.
¡ESPERABA ESTO DE TI! ¡ESTA VEZ NO ESCAPARÁS!
¡OH!

¡MARCEL! ¡AYÚDA - ME!
SI NO TE MUEVES TE HUNDIRÁS MUY LENTAMENTE. ME VOY, PERO TE PROMETO QUE VOLVERÉ ANTES DE UN CUARTO DE HORA.
¡NO ME DEJES!
MARCEL NO ESCUCHÓ AL ATERRORIZADO ALBERT.
DIEZ MINUTOS DESPUÉS VOLVÍA CON UN OFICIAL.
LO QUE ME PIDES ES ALGO ESPINOSO, PERO CREO QUE EL FIN QUE PERSIGUES MERECE PARTICULAR ATENCIÓN.
GRACIAS, CAPITÁN.
¡SOCORRO! ¡SÁQUENME DE AQUÍ!
NO, ALBERT.
ANTES TIENES QUE REPETIR LA HISTORIA QUE ME CONTASTE A MÍ.
¡NO!

ERES UN TIPO REPUGNANTE. ¡VÁMONOS, MARCEL!
¡NO!
HABLA Y TE SACAREMOS.
ESTÁ BIEN, HABLARÉ.
ALBERT RELATÓ LA HISTORIA AL CAPITÁN. ÉSTE SE ALEJÓ INMEDIATAMENTE DEJANDO A MARCEL AL CUIDADO DE SACAR A ALBERT DEL PANTANO.
ESTO TE COSTARÁ CARO, MARCEL. TENGO AMIGOS QUE NO PERDONAN.
POCO DESPUÉS...
¡MARCEL! ¿ES CIERTO LO QUE ME HA DICHO EL CAPITÁN?
SÍ, ANDRÉ.

MARCEL REFIRIÓ A ANDRÉ LA CONFESIÓN DE ALBERT. CUANDO ANDRÉ LE PREGUNTÓ POR QUÉ SE HABÍA TOMADO TANTO INTERÉS POR ÉL, DIJO...
YO TENÍA UN HIJO QUE CRECIÓ EN EL AMBIENTE DEL HAMPA. POCO PUDE HACER PARA APARTARLO DE SU INFLUENCIA. UN DÍA COMETIÓ UN ASESINATO.
FUE CONDENADO A MUERTE Y AJUSTICIADO.
¡OH, MARCEL!
AL TENER OCASIÓN DE REHABILITARTE NO HE VACILADO EN CONVERTIRME EN UN DELATOR.
¡MARCEL!
MARCEL, SI QUIERES, JUNTOS EMPEZAREMOS UNA NUEVA VIDA.
GRACIAS, ANDRÉ. NUNCA ES TARDE PARA VOLVER AL BUEN CAMINO.
TODO EL MUNDO HABLA DE LA PERNICIOSA INFLUENCIA DEL MAL, PERO TAMBIÉN ALIENTA Y PERMANECE EL BIEN POR POCO QUE LAS PERSONAS SE ESFUERCEN EN SEGUIR EL CAMINO RECTO.
FIN

BOIXCAR

OBRAS COMPLETAS

Una moderna y cuidada presentación para una colección famosa:

HAZAÑAS BÉLICAS

Una ocasión única para coleccionar toda la obra de este genial dibujante y guionista, iniciador de esta gran serie de relatos bélicos.

En cada volumen, se insertan varios títulos completos hasta un total de 80 páginas.

Titulos de los episodios que podrá leer en el número siguiente:

HIENAS HUMANAS
EL ENEMIGO DESCONOCIDO
56 OPERACION FRATERNAL

EDICIONES TORAY, S. A.

12 PESETAS